



Rapport d'activité et rapport financier 2017



Auteurs

Association Nature Vivante

Protection de la nature et éducation à l'environnement

4 rue Joseph Veyet 38780 Pont-Evêque

04.74.57.63.78 contact@nature-vivante.fr nature-vivante.fr

Nature Vivante est une association naturaliste de l'Isère rhodanienne et des Bonnevaux, intervenant sur la connaissance et la protection de la nature. Représentante locale de la FRAPNA Isère, membre du Réseau Patrimoine Naturel et du Réseau d'Education Nature Environnement. Membre de la FMBDS et du GRAINE Rhône-Alpes.



SUIVI TEMPOREL DES OISEAUX COMMUNS

Partenaires financiers



Jardin



SOUS L'EGIDE DE LA FONDATION DE FRANCE



Bellegarde-Poussieu



La Région
Auvergne-Rhône-Alpes



Commune de l'Isère



St Jean de Bournay



SCoT
Rives du Rhône



Commune de
Cour et Buis



Ville de
PONT - EVEQUE

Partenaires techniques et associatifs



Association
des Amis
de l'Île de
la Platière

Vienne
Qualité de VILLE



Prêle



Table des matières

| | | |
|------------------------------------|-------|----|
| 1 | | |
| Table des matières | | |
| 2 | | |
| Rapport d'activité | | |
| 3 | | |
| Pôle Patrimoine Naturel | | |
| 1.1 Veille écologique | | 5 |
| 1.2 Études et inventaires | | 7 |
| 1.3 Gestion et suivis | | 8 |
| 4 | | |
| Pôle Éducation et Communication | | |
| 2.1 Éducation à l'environnement | | 11 |
| 2.2 Communication | | 13 |
| 5 | | |
| Pôle Vie de l'Association | | |
| 3.1 Organisation | | 14 |
| 3.2 Information et sensibilisation | | 15 |
| 6 | | |
| Partenariat et Administratif | | |
| 4.1 Partenariat | | 16 |
| 4.2 Administratif | | 16 |
| 7 | | |
| Rapport financier | | |

Rapport d'activité

En quelques chiffres...

| | |
|---|-----------------------------------|
| 250 actions d'éducation à l'environnement | 92 adhérents |
| 104 ateliers péri-scolaires | 30 bénévoles actifs |
| 1 614 enfants sensibilisés | 10 administrateurs |
| 16 rapports d'études | 3 303 heures de travail bénévoles |
| 16 réunions internes | 2,2 équivalent temps plein |
| 26 permanences | 3 548 heures de travail salariés |
| 5 lettres du Martin | 2 services civiques |
| 5 chantiers nature | 1 stagiaire |

L'association est organisée autour de 3 pôles :

- Patrimoine Naturel
- Éducation et communication
- Vie associative

Ces pôles possèdent chacun une commission thématique.

Organigramme de l'association

| | |
|-----------------|---|
| Président | Denis DELOCHE |
| Trésorier | Michel LABROSSE |
| Secrétaire | Christian SAPEY |
| Administrateurs | Hervé GALLERAND, Thomas FERRET, Élisabeth MUNIER, Alain RICHAUD, Christian SAPEY, Claude DEFEVER, Didier FERRET |

| | |
|---|------------------------------------|
| Directeur, Responsable du pôle patrimoine naturel | Nicolas SOUVIGNET |
| Responsable du pôle éducation | Vincent BREUZARD |
| Chargée d'études (jusqu'au 1 ^{er} mars) | Lucile BEGUIN |
| Service civique | Marion TIRABOSCHI et Jimmy DEBUIRE |

| | |
|------------|----------------|
| Stagiaires | Eva FRANSESCUT |
|------------|----------------|

1- Pôle Patrimoine Naturel

1.1 Veille écologique

1.1.1 Affaires courantes, terrain et base de données

La veille écologique comprend de nombreux dossiers concernant le suivi de :

- Contrats Vert et Bleu (corridor) portés par la Région
- Contrat de rivière des 4 vallées
- Plans Locaux d'Urbanisme (PLU)
- Atteintes à l'environnement
- Projet de Réserve Naturelle Régionale sur l'étang du Grand Albert
- Zone Industrielle et Portuaire de Salaise/Sablons
- Charte Forestière Territoriale de Bonnevaux
- Réseau de veille du SCOT des Rives du Rhône
- coteaux de Seyssuel

Il peut aussi s'agir de dossiers rapidement traités même si certains demandent un suivi sur plusieurs années. Nous gérons également une base de données naturalistes.

Nous détaillons ci-dessous quelques exemples.

Coteaux de Seyssuel

Ce dossier nous a encore beaucoup pris de temps après la destruction de plus de 30 % des stations. Déplacements sur le terrain, constats de destructions d'espèces protégées, défrichements illégaux. N'ayant pas pu être entendue en référé pour faire arrêter ces travaux, il s'en est suivi des dépôts de plainte de la part de notre fédération (en cours d'instruction) et une alerte au Ministère qui est restée sans réponse. Par ailleurs, l'étude attentive du PLU (validée fin novembre), qui modifie fortement la superficie des surfaces plantées en vignes, laisse présumer un recours en annulation pour 2018.

Contrats Vert et Bleu

Nous sommes impliqués dans deux contrats portant sur les corridors biologiques et destinés à soutenir des acteurs locaux dans la conduite de projets opérationnels visant à préserver ou restaurer la connectivité écologique d'un territoire (Pilat et Bièvre Valloire). Sur Bièvre Valloire, l'association porte des actions sur les petites zones humides et sur la sensibilisation et l'éducation à l'environnement.

Contrat de rivière 4 vallées

L'association, membre du Comité de rivière, s'est impliquée dans la mise en œuvre de ce second

Contrat de rivière qui comptait 46 actions. Nous appuyons techniquement le syndicat dans la mise en œuvre de ses actions sur la préservation des zones humides, l'évolution de l'agriculture, la communication ou encore sur la restauration des continuités écologiques.

Prospection de terrain et base de données naturalistes

L'association saisit ses données de faune vertébrés terrestres sur Faune-Isère (135 000 données sur notre secteur d'intervention) et gère une base de données naturalistes complémentaire. 77 000 données naturalistes se trouvent dans notre base. Toutes ces données sont géolocalisées. Les prospections de terrain sont conduites par les bénévoles, les salariés et les stagiaires. Elles concernent le suivi de sites, de milieux, d'espèces, la recherche de nouveaux sites naturels patrimoniaux et plus globalement, l'amélioration des connaissances naturalistes de notre territoire.



Protection de Tulipa raddii

Cette tulipe a sur Vienne l'une de ses dernières Stations. En relation avec le CBNA et l'implication des riverains du quartier où elle croît grâce à la mobilisation de l'un de nos adhérents G. Reynaud, une campagne de comptage et de prospection a été mise en place. A terme, le projet devrait évoluer vers du ramassage de bulbes pour un semis conservatoire en serre.

Réseau de veille du SCOT des rives du Rhône

Notre implication dans ce réseau de veille composé des associations environnementales et des collectivités se poursuit. Parmi les actions du réseau citons la fin de l'inventaire des pelouses sèches du nord Drôme et la mise en œuvre de points d'écoute « oiseaux » que nous développons dans la partie étude (cf. 1.2 étude).

Salarié 116h / Bénévolat 500h/ Service civique 6h

1.1.2 Projet Agro environnemental et climatique

Nous sommes concernés par 2 Projets Agro-Environnemental et Climatique (PAEC). Celui de Bièvre Valloire est porté par la Chambre d'Agriculture et celui des 4 Vallées par le Syndicat de rivière du même nom.

Ces projets visent à maintenir les pratiques agricoles et à encourager les changements de pratiques en lien avec les enjeux agro-environnementaux identifiés. Les agriculteurs volontaires s'engageant bénéficient d'une indemnisation pour mettre en place des mesures respectueuses de l'environnement (pendant 5 ans).

Ces projets ont été montés à partir de 2014 mais la contractualisation avec les agriculteurs n'a commencée qu'en 2016.

Notre travail a consisté à présenter aux agriculteurs les mesures possibles sur leurs exploitations, à visiter leurs terrains, rédiger des comptes rendus, des diagnostics et des plans de gestion.



Sur les 4 vallées 50 agriculteurs s'étaient engagés en 2016. Nous en avons contacté 19 de plus cette année et au final 15 ont souscrit à des mesures pour un montant d'aides sur 5 années de 199 530€ pour un budget biodiversité de 168 787 € accordés par les financeurs

pour cette deuxième année de contractualisation. Pour ces engagements, Nature Vivante a dû rédiger 15 diagnostics environnementaux et 8 plans de gestion, remis aux agriculteurs fin juillet 2017. Les engagements sur 2016 et 2017 correspondent à 310 hectares de prairies avec des mesures et 84 hectares de nouvelles prairies implantées. A cela s'ajoute des mesures plus ponctuelles avec 330 arbres isolés protégés, 6237 mètres linéaires de haies entretenues et 7 mares.

Sur Bièvre Valloire nous intervenons également comme animateur mais en complément territorial avec la LPO donc uniquement sur le territoire de Beaurepaire. Nous avons rencontré 11 agriculteurs (14 en 2016) et les engagements ont concerné l'ENS de Montserveroux, les coteaux de Coquaz à Revel Tourdan ainsi que la commune de Pisieu.

Outre le travail avec les exploitants agricoles, un temps important est consacré à la coordination de ces projets et à la communication entre les techniciens, les élus et les agriculteurs (COPIL, COTECH, réunions d'informations...).

Afin d'augmenter nos forces vives et développer le

volet animation et sensibilisation, un service civique, Jimmy Debuire, a été accueilli d'avril à novembre. Au total, il a consacré plus de 40 jours de travail sur les PAEC.

Salarié 325h / Bénévolat 50 / Service civique 309h

1.1.3 Politique Espaces Naturels sensibles (ENS)

Notre implication dans cette politique du Département de l'Isère se poursuit depuis 20 ans. Notre association est à l'origine de la création de nombreux sites par nos propositions, nos actions de connaissance et de sensibilisation auprès des communes et du Département. Nos actions de suivi et d'accompagnement à la gestion des sites communaux sont détaillées dans la partie «études, gestion et suivi».

A travers des conventions de partenariat nous aidons les communes qui le souhaitent dans l'accompagnement technique à la gestion des sites dans l'objectif d'une plus grande autonomie. Ces sites sont animés en concertation avec les acteurs et usagers dans un objectif de gestion optimale pour la biodiversité en développant des lieux exemplaires pour l'éducation à l'environnement.

Les 16 ENS existants

Sites fonctionnels (avec plan de gestion) :

- Bellegarde-Poussieu : la Salette
- Chonas- l'Amballan : Forêt alluviale de Gerbey
- Estrablin : Zone humide de la Merlière
- Eyzin-Pinet : Pelouses sèches combe de Vaux
- Montserveroux : Sanne amont
- Péage -de- Roussillon : Méandre des Oves
- Pont-Evêque : Prairies inondables
- St Jean-de-Bournay: étang de Montjoux
- Sonnay : Grotte des Carrières
- Ville sous Anjou : Grotte de la Vesciat

Autres :

- Bossieu : Etang du Grand bois
- Chuzelles : Les Serpaizières
- Jardin : Tour de Montléand
- Oytier St Oblas : Torrent de Oytier
- Salaise -sur- Sanne : Lac Jacob et petit lac
- Ville sous Anjou : Puits d'Enfer et d'Ainards

Nous suivons ces sites, aidons à la gestion, participons aux comités de sites, aux réunions organisées et visites de terrain.

Nous pouvons affiner les enjeux et sensibilisons les

acteurs au patrimoine naturel local. Une aide technique est apportée pour certains travaux spécifiques et nous exerçons une veille environnement et naturaliste sur l'ensemble du réseau de 16 sites ENS.

Par convention avec 4 communes, l'association accompagne techniquement et apporte son soutien dans la gestion quotidienne de leurs sites ENS (Bellegarde-Poussieu, Eyzin-Pinet, Montseveroux, Pont-Evêque, cf. 1.3 Gestion et suivi)

Sonnay et Ville- sous -Anjou

Trois sites de grottes (carrières) sont classés en ENS et gérés par le Conservatoire AVENIR et la commune de Ville-sous-Anjou. Nous aidons dans les suivis naturalistes (chauves-souris notamment), la veille et les chantiers d'entretien de la végétation. Des couples de Hiboux Grands ducs se reproduisent sur les sites du Puits d'Enfer et de la Vesciat.

Les derniers nés : Jardin et Oytier St Oblas

A la demande des communes, le Département a labellisé 2 nouveaux sites ENS sur Jardin et Oytier St Oblas. Il s'agit de 2 sites pour lesquels nous avons milité depuis plusieurs années et apporté nos connaissances environnementales.

Salarié 14h / Bénévolat 100h / Service civique 6h

1.2 Études et inventaires

1.2.1 Inventaire des pelouses sèches du nord Ardèche

C'est pour répondre à la demande du Syndicat mixte des Rives du Rhône qui porte le SCOT du même nom, que ce travail a été réalisé sur le nord du Département de l'Ardèche par l'association (après avoir fait les Portes de la Drôme en 2015-16. En effet, le syndicat souhaite disposer d'inventaires cohérents sur l'ensemble de son territoire afin de suivre l'évolution de la biodiversité. Suite au départ de Lucile Béguin au 1^{er} mars qui avait réalisé les inventaires pelouses sèches depuis 2013 l'association a décidé de sous-traiter le travail à Benjamin LeMell, un ancien stagiaire pelouses sèches, désormais en micro-entreprise.

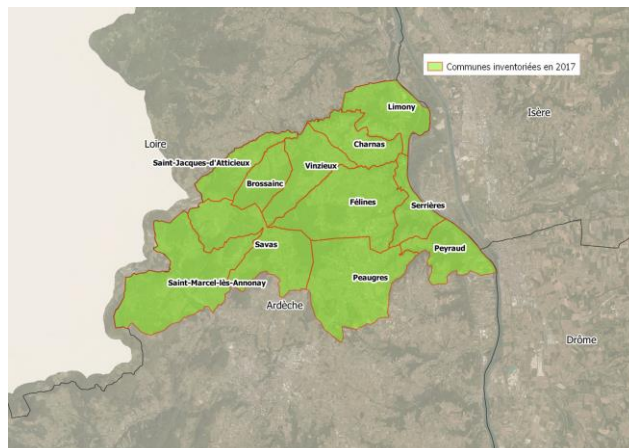

Au total ce sont 161 ha de pelouses sèches que nous avons cartographiés et inventoriés sur 11 communes. La méthodologie utilisée est la même qu'en Isère en 2013 et 2014. Un rapport de synthèse a été rédigé.

Les chiffres de l'étude dans la Drôme :

5060 données naturalistes

414 pointages d'espèces patrimoniales cibles

115 pointages d'espèces introduites envahissantes

220 polygones de pelouses cartographiés

161 ha d'habitats naturels cartographiés

11 communes prospectées

Salarié 47,5h / Bénévolat 10h

1.2.2 Plan de gestion de l'ENS de la Merlière à Estrablin

La commune d'Estrablin nous a confié l'évaluation du précédent plan de gestion et la rédaction du nouveau plan pour les 10 prochaines années. Les premiers mois de l'année ont été consacrés à la partie bibliographie et évaluation du travail conduit les 5 années précédentes puis nous avons actualisé le diagnostic de l'ENS sur les informations générales, le cadre-socio-économique, l'environnement et le patrimoine naturel. Une partie essentielle a été la rédaction des enjeux et des objectifs à long terme dans le cadre de la méthodologie actuelle des plans de gestion.

Les enjeux du site se composent d'un patrimoine bocager avec haies et ourlets forestiers, de boisements alluviaux et ripisylves d'intérêt prioritaire pour l'Europe, de zone de régulation des crues et

d'amélioration de la qualité de l'eau ainsi que de prairies méso-hygrophiles pour la reproduction du Cuivré des marais et des prairies de fauche favorables à la biodiversité. Le site présente également des résurgences et des ruisseaux phréatiques avec herbiers aquatiques et la présence de l'Agrion de Mercure. Enfin les rivières, ruisseaux et ripisylves sont favorables pour le cycle biologique d'espèces patrimoniales (Martin-pêcheur d'Europe, Cincle plongeur, Blageon, Chabot, Couleuvre vipérine, Gomphe vulgaire).

10 objectifs à long terme ont été arrêtés ainsi que 22 objectifs du plan pour les 10 prochaines années pour commencer à atteindre les objectifs à long terme.

47 opérations de gestion sont programmées et ont fait l'objet de la rédaction de fiches spéciales.

Le plan sera validé par la commune et le Département en début d'année 2018.

Salarié 240h / Bénévolat 20h /Service civique 62,5h

1.3 Gestion et suivis

1.3.1 Assistance à la gestion et suivis naturalistes de sites ENS

ENS d'Eyzin-Pinet : la Combe de Vaux

Par une convention, l'association accompagne techniquement la commune et apporte son soutien dans la gestion quotidienne du site et réalise également des suivis naturalistes.

Le partenariat avec le GAEC de la Source du Gemelas (Bourgey) permet d'entretenir et de restaurer les terrains du Genévrier par la mise en pâture des terrains. Un partenariat avec la Chèvre pastorale, une entreprise faisant de l'éco-pastoralisme, permet de faire pâturer des chèvres au Rôti pour restaurer les pelouses sèches.

Le Conservatoire Botanique National Alpin a réalisé le suivi de la flore messicole et actualisé le calendrier de rotation des activités agricoles menées par le GAEC de la Source du Gemelas.

Plusieurs chantiers de réouverture de milieu ont été réalisés avec le Lycée Agrotec sur le site du Rôti.

Nature Vivante a également réalisé plusieurs suivis. Cette année, le nombre de pieds d'Aster amelle est assez élevé au niveau du Rôti et du Genévrier. Il s'agit même d'une année record avec un nombre de tiges jamais atteint depuis 2008. La vitalité des plantes est en revanche très faible et plus particulièrement au Genévrier. Globalement, nous constatons que les stations se maintiennent bien, avec cependant des années plus critiques, différentes selon les stations en relation probable avec des microvariations hydriques des sols. Le Suivi Temporel des Oiseaux Communs (STOC) a été

réalisé sur les 13 points d'écoute. 35 espèces ont été identifiées ce qui demeure assez pauvre vis-à-vis d'autres relevés du pays viennois. La répartition du cortège avifaunistique montre une domination des espèces généralistes et forestières avec seulement 5 espèces des milieux agricoles.

Le comité de site réuni au printemps a permis de visiter le site et de présenter les travaux conduits ces dernières années aux différents membres et propriétaires locaux.

Salarié 73h / Bénévolat 10h/ Service civique 10h

ENS de Bellegarde-Poussieu : La Salette

Par une convention, l'association accompagne techniquement la commune et apporte son soutien dans la gestion quotidienne du site et réalise également des inventaires et des suivis naturalistes.

L'entretien des parcelles communales a été assuré par la Chêvrerie du Loup (pâturage), l'association des amis de la Salette et du patrimoine (fauche et chemin) et la Commune.

Les nichoirs pour rapaces nocturnes (Hulotte et Effraie) construits dans le cadre des ateliers périscolaires ont été implantés en début d'année.

Nous avons réalisé un premier suivi des papillons centré sur l'Azuré du serpolet avec la mise en place de 7 transects. De même, une première année de Suivi Temporel des Oiseaux Communs (STOC) a été réalisé sur les 6 points d'écoute. 39 espèces ont été identifiées dont 8 nouvelles pour le site ENS. Le Protocole national d'échantillonnage des fourmis-hôtes a été mis en place avec l'aide d'Aurélien Labroche, un bénévole habitant la commune. 9 transects représentant 408m de relevé ont été positionnés au sein de l'ENS et des zones potentiellement favorables (présence d'Origan). 66 % des échantillons ont révélé la présence du complexe *Myrmica sabuleti/specioides*, soit les espèces de fourmis qui « élèvent » les chenilles d'Azuré du serpolet.

La mare d'ombre a été restaurée par l'implantation d'une étanchéité et des opérations de limitation des Robiniers faux-acacia ont été conduites par les étudiants du CFPPA de la Côte St André.

Nous avons également créé une plaquette et un poster (cf. Pôle éducation et communication).

Salarié 119h / Bénévolat 10h / Service civique 66h

ENS Montseveroux : La Sanne Amont

Par une convention, l'association accompagne techniquement la commune et apporte son soutien dans la gestion quotidienne du site et réalise également des inventaires et des suivis naturalistes.

Nous avons réalisé les suivis oiseaux (avec la méthodologie de points d'écoute STOC). 36 espèces ont été observées sur un total de 66 notées sur le site. 5 espèces n'avaient pas encore été observées

comme le Pouillot fitis.

Nature Vivante a également mené à bien un suivi des écrevisses de l'ENS. Les services civiques ont contribué à ce suivi nocturne. En 2012, 1 individu d'Écrevisses à pieds-blancs avait été retrouvé mort à proximité du site. En 2015, 2 individus d'Écrevisses à pieds-blancs étaient découverts dans le lit principal de la Sanne, en aval du site et en 2016 2 individus étaient de nouveaux observés quasiment au même endroit. La recherche 2017, avec un suivi réalisé dans le cadre de la même méthodologie que celle de 2015, a montré la présence de l'espèce dans le site. Le nombre d'individus comptabilisés est bien plus important avec une trentaine d'individus et de nombreux juvéniles (moins de 5cm). La reproduction de l'espèce sur le site est donc très probable et nous pouvons imaginer que nous assistons à une phase de colonisation ou recolonisation de l'espèce sur la Sanne.

L'association a également réalisé la cartographie des habitats naturels de la zone d'intervention par l'intermédiaire de Benjamin LeMell (sous-traitant). Cette cartographie inventorie et localise la diversité des groupements végétaux, elle participe à l'évaluation patrimoniale du site en quantifiant la surface de chacun de ces groupements végétaux. La cartographie des habitats naturels permet également de mettre en place un suivi à long terme de l'évolution du site en fournissant un état de référence servant de base pour l'observation des modifications (vieillesse des boisements, transformation des pratiques agricoles, ...). 36 habitats élémentaires ont été cartographiés.

L'association locale PRELE a réalisé certaines actions comme le suivi des niveaux d'eau de la Sanne, la réalisation d'animations nature pour le grand-public, la mise en place d'un réseau de veille avec les usagers du site, et des actions de lutte contre les espèces végétales envahissantes.

Salarié 77,5h / Bénévolat 10h /Service civique 61h

ENS de Pont-Evêque : les prairies inondables

Par une convention, l'association accompagne techniquement la Commune, apporte son soutien dans la gestion quotidienne du site et réalise également des inventaires et des suivis naturalistes.

Comme chaque année nous avons conduit le suivi des libellules et des oiseaux de l'ENS afin de pouvoir mettre en évidence d'éventuelles évolutions des cortèges présents. Sur les 7 points d'observation 11 espèces de libellules ont été observées sur les 36 notées sur le site. L'Agrion de Mercure présente plusieurs populations sur le site qui se maintiennent bien. 41 espèces d'oiseaux ont été notées dont les peu communes Fauvette grisette et Locustelle

tachetée. Les espèces et effectifs des milieux agricoles sont les plus rares, traduisant le mauvais état de santé de ces milieux.

Nous avons réalisé également un premier suivi des amphibiens permettant de noter 8 des 15 espèces du département. L'Alyte accoucheur signalé en 2000 avec une dizaine de mâles chanteurs puis en 2012 et en 2015 mais avec 1 seul chanteur n'a pas été cité cette année. L'ENS demeure très pauvre en population d'amphibiens de part la dégradation des habitats aquatiques.

Salarié 102,5h /Bénévolat 10h/Service civique 103h

1.3.2 Autres suivis

Suivi Temporel des Oiseaux Communs

Le STOC est un programme du Muséum National d'Histoire Naturelle qui vise à évaluer les variations spatiales et temporelles de l'abondance des populations nicheuses d'oiseaux communs. La LPO nous délègue ce suivi sur l'Isère Rhodanienne qui est lié aux actions de veille conduites par le SCOT des Rives du Rhône afin de disposer d'indicateur d'évolution de la biodiversité. Alain Richaud aide Nicolas lors de la phase de relevé des données sur le terrain. En dehors des sites ENS, nous suivons 4 carrés STOC depuis 2011. Jimmy Debuire a réalisé un travail d'analyse statistique de l'ensemble des données STOC.

Salarié 26,5h /Bénévolat 10h/Service civique 176h

Suivi des oiseaux et des libellules sur l'ENS de la Merlière à Estrablin

Nous réalisons ces suivis faunistiques depuis 2008 avec comme indicateurs les oiseaux et les libellules. Pour ces dernières, 6 points de relevés font l'objet de 3 passages. 10 espèces ont été observées et 23 notées historiquement. La majorité des espèces sont communes ou assez communes. 4 espèces sont considérées d'un intérêt patrimonial particulier. L'Agrion de Mercure constitue l'espèce la plus intéressante au niveau patrimonial, elle est régulièrement notée sur le site et s'y reproduit mais avec une très petite population. Pour les oiseaux, il s'agit d'un Suivi Temporel des Oiseaux Communs sur 5 points d'écoute. 34 espèces ont été relevées cette année dont 8 espèces d'un intérêt patrimonial particulier. Les espèces des milieux agricoles sont les plus rares sur le site avec seulement 1 espèce du cortège cette année et 4 espèces depuis 2012.

Salarié : 40h / Bénévolat : 10h

Evolution du nombre d'espèces par an sur les points d'observations

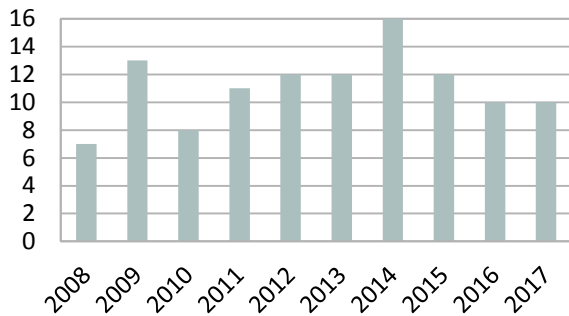

Ces suivis permettent d'améliorer la connaissance naturaliste du site, d'évaluer l'évolution des espèces et de mesurer l'impact des travaux de gestion.

Suivi des chauves-souris des grottes de la Vesciat et de la carrière de Sonnay

Ces deux sites de grottes (des anciennes carrières) situés à Sonnay et Ville Sous Anjou sont classés en ENS associatifs et gérés par le CEN Isère. Denis Deloche et Christian Sapey conduisent depuis de nombreuses années le suivi des chiroptères dans ces cavités. Suite à la rédaction d'un protocole de suivi en 2013, les prospections se poursuivent. 7 ont été réalisées en 2017.

30 h Bénévolat



Chantier d'entretien de la Vesciat

2 - Pôle Éducation et Communication

2.1 Éducation à l'environnement

2.1.1 Prestations pédagogiques

1614 enfants différents ont été sensibilisés au cours de l'année (1370 scolaires, 180 en péri-scolaires, 64 en centres de loisirs).

10 actions grand public ont été réalisées totalisant 206 participants.

136 animations jeune public (de la maternelle au BTS) ont été conduites avec 26 structures différentes. 115 animations ont été réalisées par Vincent, 3 par Nicolas Souvignet, 3 par Eva Francescut (stagiaire), 7 par Fabien Perret (sous traitant), 4 par Rémy François (sous traitant) et 4 par Jérémy Lucas (sous traitant).

Ces animations se répartissent ainsi : 85 en écoles maternelles, 33 en écoles élémentaires, 2 en collèges, 5 en lycées, 3 en centres de loisirs, 1 en MFR et 7 auprès du grand public.



Animation à l'étang de St Bonnet

Thèmes abordés

- ⑩ Les milieux naturels (21)
- ⑩ L'activité agricole et le jardinage (3)
- ⑩ La faune et la flore (120)
- ⑩ Autres (2)

Structures partenaires

• les écoles maternelles : Beaurepaire, Chuzelles, Luzinay, Cousteau (Pont-Evêque), Saint-Barthélémy-de-Beaurepaire, Jean-Marcel (Vienne), Villette-de-Vienne.

⑩ les écoles élémentaires : Artas, Bellegarde-de-Poussieu, Chuzelles, Estrablin, Jardin, Luzinay, Meyssiez, Montseveroux, Pont-Evêque (école Cousteau), Revel-Tourdan, Roussillon, Saint-Barthélémy-de-Beaurepaire, Serpaize, Vienne (Ecole Nicolas Chorier)

⑩ les collèges de St Jean de Bournay (Fernand Bouvier), de Seyssuel (collège Grange)

⑩ le lycée AGROTEC (Seyssuel)

⑩ la MFR de St Barthélemy de Beaurepaire

⑩ les centres sociaux et de loisirs : OVIV (Vernioz) et St George d'Espérance.

• les communes de Vénissieux, de Jardin et d'Eyzin-Pinet



École de Jardin, rallye nature dans la forêt du Fouillet

Lieux utilisés

⑩ Les ENS de l'étang de Montjoux à St Jean-de-Bournay, de la combe de Vaux à Eyzin-Pinet, de la Merlière à Estrablin, de la Salette à Bellegarde-Poussieu, de la Sanne amont à Montseveroux, des fontaine de Beaufort et des prairies inondables de Pont-Evêque,

⑩ Divers chemins à proximité des écoles à Artas, Bellegarde-Poussieu, Cour-et-Buis, Meyssiez, Moidieu-Détourbe, Monseveroux.

• Autres sites : la mare de Jardin, la tour de Montléant à Jardin, la forêt du Fouillet à Jardin, la combe du Loup à Serpaize, l'étang du by à St George d'Espérance, la Varèze à Cour-et-Buis.

Salarié 339h/ Stagiaires 84hService civique : 3h

2.1.2 Les ateliers périscolaires

De janvier à juillet, Vincent a animé trois ateliers périscolaires par semaine les lundis (Moidieu-Détourbe), les mardis (Cour et Buis) et les jeudis (à Moidieu-Détourbe). Ces ateliers ont eu lieu après la classe avec un petit groupe d'enfants.

A partir de septembre, nous avons réalisé quatre ateliers les lundis (Moidieu-Détourbe), les mardis (Bellegarde-Poussieu), les jeudis (à Moidieu-Détourbe) et les vendredis (Bellegarde-Poussieu)

Au total, **104 ateliers ont ainsi été animés.**



TAP champignon à Bellegarde-Poussieu

Salarié : 241h / Stagiaires : 28h

2.1.3 Préparation des animations, promotion, montage de projets

Les animations et les ateliers périscolaires s'inscrivent dans la réalité des écoles et des autres structures d'éducation. Elles demandent un important travail de préparation. Leur qualité dépend directement du choix des lieux et des outils pédagogiques qui doivent être adaptés aux thèmes traités. Afin de pouvoir faire des projets pédagogiques, il y a un travail conséquent en amont pour la communication, la promotion de nos actions et le montage de projets.

Salarié : 184h / Bénévolat : 20h / Stagiaires : 38h

2.1.4 Campagne pédagogique « Quand la nature se déplace en Bièvre Valloire

»

Dans le cadre du contrat vert et bleu (corridor) de Bièvre Valloire, nous menons une campagne de sensibilisation sur les corridors biologiques.

Nous avons travaillé en partenariat avec d'autres

structures du réseau RENE (BLE, LPO, Le Pic Vert).

Dans ce cadre nous avons réalisé des animations avec les scolaires et le grand public, nous avons animé un chantier citoyen et commencé la création d'une exposition...

Nous avons aussi organisé un stage de 3 jours avec des jeunes de 7 à 12 ans en pleine nature.



Stage nature 2017

Salarié 234h / Bénévolat 50h / Stagiaires 56h

2.1.5 Boîte à outils sur les champignons

Cette année nous avons travaillé sur une boîte à outils sur les champignons. Cet outil pédagogique a pour objectif de mettre à disposition du matériel pédagogique sur les champignons.

Comme le reste de nos outils pédagogiques, la boîte à outil sera disponible sur notre site internet.

Ce projet a été fait en lien avec la FMBDS qui a relu et validé le contenu.



**Salarié 235h / Bénévolat 100h / Stagiaires 95,5h
Service civique 65,5h**

2.2 Communication

2.2.1 Communication générale

Notre effort de communication a été renforcé par la présence de Marion Tiraboschi en service civique à l'association.

La plaquette sur le programme d'activités a été imprimée à 1500 exemplaires et distribuée en partie par les bénévoles et le reste envoyé par courrier.

Nous maintenons des liens réguliers avec la presse. Les sorties sont annoncées dans la presse et les sites Internet. D'autres manifestations sont annoncées plus intensément ou font l'objet de communiqués de presse spécifiques.

Notre site Internet ainsi que notre page Facebook sont mis à jour régulièrement. 453 personnes suivent l'association sur Facebook.



**Salarié 38h / Bénévolat 50h /
Service civique : 598**

2.2.2 Exposition Champignons et baies sauvages.

Cette année l'association a réalisé sa quatrième exposition « champignons et baies sauvages ».

Elle s'est déroulée les 21 et 22 octobre à Chatonnay.

De nombreux champignons, ainsi que des baies et fruits d'automne, ont été exposés.

Une trentaine de bénévoles a été mobilisée et nous avons accueilli près de 200 visiteurs.

**Salarié 10 h / Bénévolat 500h / Stagiaires 40h service
civique 30h**

2.2.3 Stand de sensibilisation et de présentation de l'association

L'association a animé 3 stands de sensibilisation et de présentation de la structure : la fête de l'environnement de Pont-Evêque, la fête de la biodiversité à Pisieu, la fête « Pommes de pain ». Ces stands sont pour nous l'opportunité de présenter l'association, ses activités et de sensibiliser à l'environnement.

La commission « éducation et communication » travaille sur la création et l'amélioration de nos stands.

Bénévolat : 150h / Service civique : 20h

2.2.4 Plaquette et poster de l'ENS de Bellegarde-Poussieu

Nous avons créé une plaquette d'information sur l'ENS de la Salette ainsi qu'un poster de présentation. Marion Tiraboschi a réalisé l'essentiel du travail avec toute la conception et la mise en page.

Salarié : 20h / Service civique : 63,5h



Stand fête pomme de pain 2017

3 - Pôle Vie de l'Association

3.1 Organisation

3.1.1 Les commissions

L'association possède 4 commissions thématiques : Patrimoine Naturel, Éducation et communication, Vie associative et Etudiants. Le pilotage de ces commissions se fait par un binôme bénévoles/salarié qui coordonne les actions mises en œuvre par la commission dont il est responsable. Chaque commission fournit une « feuille de route » et un bilan annuel.

Commission « Patrimoine naturel »

Cette commission a pour domaine de compétence la veille écologique, les inventaires naturalistes, les études, la gestion/suivi des sites ainsi que la gestion et valorisation des données naturalistes. L'animation de cette commission est assurée par Cyrille Deliry et Nicolas Souvignet. La commission s'est réunie à 5 reprises les premiers mardis du mois. 2 bulletins de liaison ont été édités et un groupe de discussion électronique est fonctionnel entre les membres de la commission. 1 sortie naturaliste a été organisée par Yvan Ciesla à Meyrieu les étangs. La commission favorise la saisie des données naturalistes dans notre base SERENA (ou via Faune Isère). Le projet d'atlas des reptiles et amphibiens avance avec la mise en place d'une fiche espèce type et la répartition des auteurs pour rédiger l'ensemble des textes.

Commission « Etudiants »

Cette commission a pour but de regrouper les étudiants adhérents à l'association afin de les aider à mener des projets qui leur tiennent à cœur au sein de l'association.

Cette commission ne s'est pas réunie au cours de l'année par absence de coordinateur bénévole.

Commission « Vie de l'adhérent »

Cette commission a en charge la gestion des adhésions, la bibliothèque et la bibliographie ainsi que la communication interne avec notamment la Lettre du Martin. Le traditionnel partage de la Galette des rois s'est déroulé en janvier.

Commission « Education et communication »

Cette commission gère tout ce qui est animation nature, manifestations et communication externe. Elle travaille en lien étroit avec la commission « vie de l'adhérent ». Les bénévoles apportent une aide précieuse dans l'animation de stands, la préparation des animations et la création de malles pédagogiques. Cette année la commission a suivi le projet d'exposition « plantes sauvages » .

Salarié 10h / Bénévolat 70h / Stagiaires 4h / Service civique 4h

3.1.2 Permanences & relations adhérents/salariés

Les permanences se sont déroulées les jeudis de 17h30 à 19h00 de janvier à début juillet. Elle servent de moments d'accueil et d'échange entre les adhérents mais également de temps de travail pour des bénévoles. Les 26 permanences sont animées par les bénévoles (Christian Sapey, Alain Richaud, Denis Deloche, Elisabeth Munier et Claude Defever). Des temps sont également consacrés aux échanges entre les adhérents et les salariés.

Salarié 20h / Bénévolat 70h / Stagiaires 50h Service civique 10h

3.1.3 Gestion des adhésions

En lien avec la commission « Vie de l'adhérent », Elisabeth Munier se charge de la gestion des adhésions avec Michel Labrosse. Il s'agit de saisir les données, préparer les cartes d'adhérents, les reçus fiscaux et de relancer les personnes pour le renouvellement de leur adhésion.

Bénévolat : 80h

3.2 Information sensibilisation

3.2.1 Lettre du Martin

La Lettre du Martin est notre journal interne composé de 3 à 6 pages traitant de l'actualité de notre association. La lettre paraît tous les 2 mois et

est diffusée essentiellement par courriel. Hervé Gallerand se charge de sa mise en œuvre, les salariés ainsi que des bénévoles écrivent des articles. 5 numéros ont été diffusés cette année.

Salarié : 10h / Bénévolat : 120h



3.2.2 Bibliothèque, bibliographie

François Rossat se charge de saisir informatiquement les livres dans notre base de données et d'autres bénévoles couvrent les nouveaux livres.

Les livres et abonnements sont globalement peu empruntés et servent surtout en interne pour les stagiaires et salariés.

Bénévolat : 30h

3.2.3 Activités Nature

Les activités (sorties nature, formations, conférences, ateliers de détermination, chantiers) sont préparées et animées par les bénévoles sous la coordination de Vincent. Chaque sortie offre son lot de découvertes. Un calendrier d'activités a été mis en place avec un nombre de propositions d'activités variées. La plupart des actions ont été conduites à leur terme. Plus de 190 personnes différentes ont participé à ces activités.

Les activités réalisées sont :

- 5 chantiers bénévoles (Haie de St Prim, mare de Jardin, grotte de la Vesciat...)
- 19 sorties (mare, traces et indices, oiseaux, rivière...)
- 11 séances de déterminations mycologiques
- 1 soirée d'échange sur la nature
- 1 diaporama sur les Bonnevaux

Salarié : 20h / Bénévolat : 300h



4 - Partenariat et Administratif

4.1 Partenariat

4.1.1 Relations avec nos fédérations FRAPNA-FMBDS-GRAINE

Nature Vivante est administrateur de la FRAPNA par la représentation de son président, Denis Deloche – participation à : 7 conseils d'administration et une assemblée Générale. Nous sommes membres du Réseau Veille écologique, du Réseau Patrimoine Naturel et du Réseau Éducation Nature et Environnement.

La participation au GRAINE et à la FMBDS (Assemblée Générale) se fait essentiellement par courriel et téléphone.

Salarié : 30h / Bénévolat : 80h

4.1.2 Relations avec les autres associations (APNE)

Nous avons des contacts réguliers avec les associations tant départementales que locales (réseau FRAPNA et autres) pour conserver et améliorer nos liens avec la participation respective au réseau comme au travers de rencontres plus informelles pour des échanges d'informations sur de futurs projets. Nous pouvons citer notamment : la LPO Isère et Drôme, les Amis de l'île de la Platière, Flavia, Gentiana, Prêle, l'APIE, le Colibri, Miramella, le CONIB,...

Nous avons une convention d'échange de données avec la LPO Isère ainsi que pour l'utilisation du site Internet Faune-Isère.

Salarié : 4h / Bénévolat : 50h

4.1.3 Relations avec les partenaires institutionnels et les collectivités

Nous maintenons des échanges réguliers avec un certain nombre de communes ou communautés de communes (agents, techniciens, élus) tout comme avec le Département, la Région et les services de l'État (DDT, ONEMA...), le CEN Isère, le PNR du Pilat, le Syndicat Mixte porteur du SCOT des Rives du Rhône, le Syndicat de rivière des 4 vallées ou encore avec la Chambre d'agriculture.

Nous sommes signataires d'une convention de subvention avec le Département qui en 2017 nous a soutenus dans l'animation du PAEC du 4 vallées

ainsi que pour la création de l'outil pédagogique champignon.

Nous avons également une convention pluri-annuelle d'objectif avec le Syndicat Mixte des Rives du Rhône qui s'est traduite cette année par notre travail d'inventaire sur les pelouses sèches du nord Ardèche.

Nous participons à plusieurs commissions avec le Syndicat de Rivière des 4 vallées ou le Syndicat Mixte des Rives du Rhône. De même, les différents colloques, conférences et séminaires permettent d'entretenir nos relations et de rencontrer de nouveaux partenaires.

L'association a de nombreux partenaires pour l'éducation à l'environnement : les écoles, les centres sociaux, les partenaires financiers, l'éducation nationale... Nous avons renouvelé nos conventions avec l'éducation nationale pour l'intervention dans les écoles élémentaires. Nous travaillons régulièrement avec le lycée AGROTEC de Seyssuel qui forme aux métiers de l'environnement.

Salarié : 68h / Bénévolat : 100h

4.2 Administratif

4.2.1 Coordination, secrétariat, affaires courantes, classement, matériel & facturation

C'est une part importante de notre temps de travail, tant bénévole que salarié, entre la coordination des actions de l'association, le traitement des courriers et des courriels, les contacts téléphoniques, les réponses rapides, le suivi des affaires courantes, la facturation et la maintenance du matériel.

Un temps important concerne la coordination des activités, l'encadrement des adhérents, des salariés, des services civiques et des stagiaires. Ce travail de coordination permet de combiner nos actions entre les forces vives et d'échanger nos idées et les projets à mener.

Lucile Béguin a quitté l'association au 1^{er} mars suite à son embauche au Département de l'Isère au service patrimoine naturel. L'association a eu recours à un service civique, Jimmy Debuire, qui a conduit des actions sur l'agriculture et la biodiversité en œuvrant sur les PAEC. Marion Tiraboschi, également en service civique, a œuvré au développement de la vie associative et à la communication de l'association.

Parmi nos stagiaires, Eva Fransescut a été accueillie sur l'année en alternance sur le volet éducation à l'environnement et sensibilisation.

Une réunion d'équipe a lieu le lundi matin entre salariés, services civiques et stagiaires afin de faire un point sur nos activités et mieux connaître les projets en cours.

Salarié 479h / Bénévolat 400h/ Service civique 36h

4.2.2 Bureau, CA, A.G et bilans

Entre le bureau de l'association et les salariés, les contacts sont très fréquents pour la coordination des actions (4 Bureau et 5 Conseils d'Administration). Les relations entre le directeur et le président sont quasi quotidiennes pour traiter des affaires courantes.

Les réunions du Conseil d'Administration font état des avancées dans les études, les dossiers, l'animation et les manifestations. Les décisions politiques de l'association sont prises lors de ces CA qui sont également un lieu de mise au point et d'information.

L'Assemblée Générale implique la rédaction de plusieurs bilans par l'équipe bénévole et salariée ainsi que l'organisation de la journée qui s'est déroulée le 9 juin en présence d'une quarantaine de personnes. Il s'agit d'un point fort de l'activité associative, l'AG a reconduit pour un tiers d'entre eux les membres du CA composé de 10 personnes. Une AG extraordinaire a eu lieu le 6 octobre.

Salarié 106h / Bénévolat 350h/Service civique 30h

4.2.3 Comptabilité et suivi financier

Les échanges entre le trésorier, Michel Labrosse, et Nicolas sont très réguliers pour le suivi financier de l'association.

Notre comptabilité est traitée en comptabilité d'engagement avec informatisation des comptes. Le directeur et le trésorier se chargent de la saisie, du suivi régulier et du relationnel avec notre banque. Nicolas propose un budget prévisionnel et suit au cours de l'année sa réalisation. Les comptes sont validés par un expert-comptable (Cabinet SOFEG) avec établissement des bilans de fin d'année. L'établissement des paies est également assuré par la cabinet SOFEG en lien avec Nicolas.

Salarié 49,75h / Bénévolat 150h

4.2.4 Formation

Les salariés, services civiques et stagiaires ont participé à différentes formations et temps d'échanges.

Les services civiques ont participé à des formations obligatoires sur le cadre civique, sur la sécurité et sur la communication. Des temps de co-formation ont été développés à l'association pour lequel des bénévoles, comme Bernard Roux ou Alain Richaud sont sollicités.

Salarié 4h / Stagiaires 60h / Service civique 162h

Rapport financier

Compte de résultat

| | 2016 | 2017 |
|---------------------------------------|----------------|------------------|
| PRODUITS | | |
| Prestations de services | 50 219 | 66897 |
| Production stockée | 0 | 0 |
| Subventions d'exploitation | 81 833 | 51751 |
| Cotisations | 1 322 | 1467+7700 |
| Autres produits | 1 930 | 3364 |
| Reprise sur provisions, dépréciations | 0 | 0 |
| Transfert de charges | 0 | 0 |
| Produits financiers | 162 | 96 |
| Produits exceptionnels | 132 | 400 |
| A trouver | | 0 |
| TOTAL | 135 598 | 131675 |

| | 2016 | 2017 |
|--|----------------|---------------|
| CHARGES | | |
| Autres achats non stockés | 5 551 | 23386 |
| Services extérieurs | 815 | 1530 |
| Autres services extérieurs | 17 982 | 13312 |
| Impôts, taxes (formation continue) | 1 256 | 1105 |
| Salaires et traitements | 73 974 | 99973 |
| Charges sociales | 26 157 | 25238 |
| Dotation aux amortissements | 1 786 | 1411 |
| Engagement à réaliser sur ressources affectées | 7 700 | 0 |
| Autres charges | | 83 |
| Charges exceptionnelles | 0 | 0 |
| TOTAL | 135 222 | 166038 |

| | | |
|--------------------------------|--|---------------|
| RESULTAT D'EXPLOITATION | | -34363 |
|--------------------------------|--|---------------|

| | | |
|--------------------------------|------------|--|
| RESULTAT D'EXPLOITATION | 376 | |
|--------------------------------|------------|--|

Bilan

| | 2016 | 2017 |
|-------------------------------|---------------|--------------|
| ACTIF | Net | Net |
| Immobilisations incorporelles | 0 | 0 |
| Immobilisations corporelles | 1 941 | 530 |
| En cours de production | 0 | 0 |
| Créances et avances | 21 918 | 9725 |
| Autres créances | 31 019 | 35848 |
| Disponibilités | 38 783 | 39568 |
| Charges constatées d'avance | 0 | 0 |
| TOTAL | 93 660 | 85671 |

| | 2016 | 2017 |
|----------------------------------|---------------|---------------|
| PASSIF | Net | Net |
| Report à nouveau | 68054 | 68430 |
| Résultat de l'exercice | 376 | -34364 |
| Subvention d'investissement | 0 | 0 |
| Sur subvention de fonctionnement | | 0 |
| Fournisseurs et avances | 2 883 | 3765 |
| Autres | 14 647 | 47839 |
| Produits constatés d'avance | 0 | 0 |
| TOTAL | 93 660 | 85671 |